

# Perspectivas de crecimiento de México y el mundo

Julio 2022

# Perspectivas de crecimiento económico del PIB 2022 - 2027

Las perspectivas de crecimiento de la actividad económica proyectadas por el FMI al mes de julio del 2022, para las diferentes regiones del mundo, acentúan su tendencia a la baja con respecto al informe anterior de abril del 2022 y octubre del 2021. Estas revisiones presentan dicha tendencia derivado de la persistencia de las variantes del COVID-19 que han originado nuevos confinamientos en China, la persistencia de la guerra entre Rusia y Ucrania, la desaceleración económica de Estados Unidos y la alta inflación; las cuales afectan las cadenas de valor de la

producción, la inversión, el comercio exterior y el poder adquisitivo de la población.

Con respecto a México, la nueva estimación fue revisada al alza (0.4 puntos porcentuales) para el año 2022, pero se estimó a la baja (1.3 puntos porcentuales) para el cierre del 2023 con respecto al informe de abril. En conclusión, en el periodo 2022-2027 la nueva estimación es menor en 0.2 puntos porcentuales respecto al informe anterior.

Tabla 1. Panorama de la perspectiva económica del PIB, julio 2022 – FMI

País o región	Promedio 2022 - 2026	Cambio respecto informe anterior
Global	3.3%	↓
América Latina y el Caribe	2.5%	↓
Economías avanzadas	1.8%	↓
Economías de mercados emergentes y en desarrollo	4.2%	↓
Estados Unidos	1.6%	↓
México	1.9%	↓
Colombia	3.9%	↓
Perú	3.0%	=
Panamá	5.4%	↓
Bolivia	3.6%	↓

Gráfico 1. Perspectivas económicas del PIB, julio 2022 (2022 - 2027)

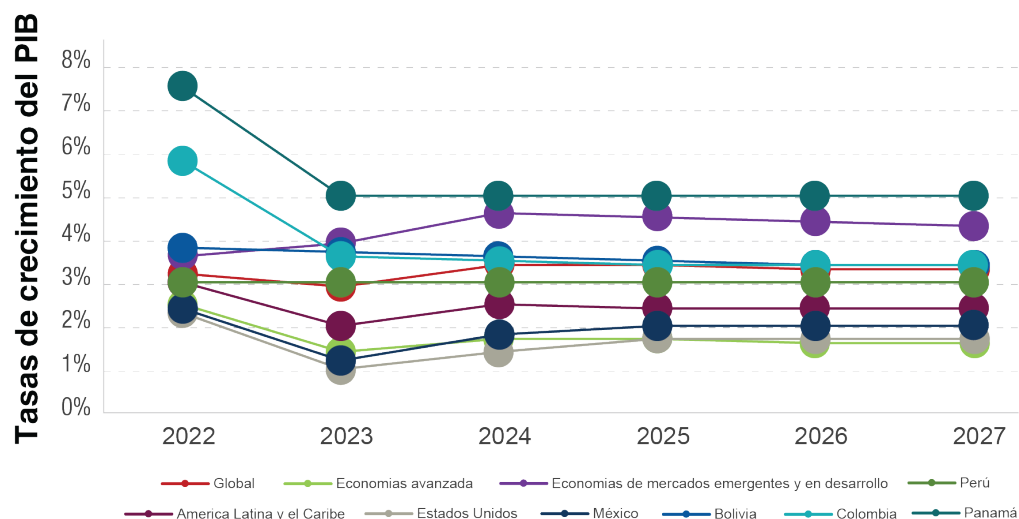

Fuente: Elaborado por Grupo Cal y Mayor, S.C., con base en el Fondo Monetario Internacional (FMI).

# Diferentes perspectivas del crecimiento en la economía mexicana para el año 2022:

## Instituciones bancarias, financieras, gubernamentales y calificadoras de riesgo

- En esta actualización correspondiente al segundo trimestre del año, las expectativas de crecimiento de la economía mexicana para el cierre del año 2022 se estimaron entre 1.5 y 3.4%, de acuerdo con las instituciones bancarias, financieras, calificadoras y de gobierno. Con respecto a la entrega anterior, en general, muestra comportamiento marginal a la baja de 0.04% en promedio.
- Las principales calificadoras de riesgo coinciden con un crecimiento económico promedio de 1.76%, siendo la más conservadora S&P con 1.70% de crecimiento y la más positiva Moody's con 1.8%; además, esta última fue la única calificadora que mejoró la perspectiva económica del país acorde con el informe anterior (1.1% versus 1.8%).
- En términos generales, estas instituciones proyectaron un crecimiento para la economía nacional en un rango de 1.5% a 3.4%, donde la SHCP se mantiene con la expectativa de crecimiento más optimista y Citibanamex con la más conservadora. Finalmente, la expectativa de crecimiento promedio al cierre del año se estimó en 1.96% con una desviación estándar de 0.5% entre los pronósticos de las instituciones.

Gráfico 2. Perspectivas de crecimiento del PIB para México, 2022: Calificadoras de riesgo



Gráfico 3. Perspectivas de crecimiento del PIB para México, 2022: Instituciones bancarias, de gobierno y calificadoras



Fuente: Elaborado por Cal y Mayor y Asociados, S.C., con base en Banamex, Bancomer, Banco Mundial, BANXICO, CEPAL, FMI, OCDE y SHCP

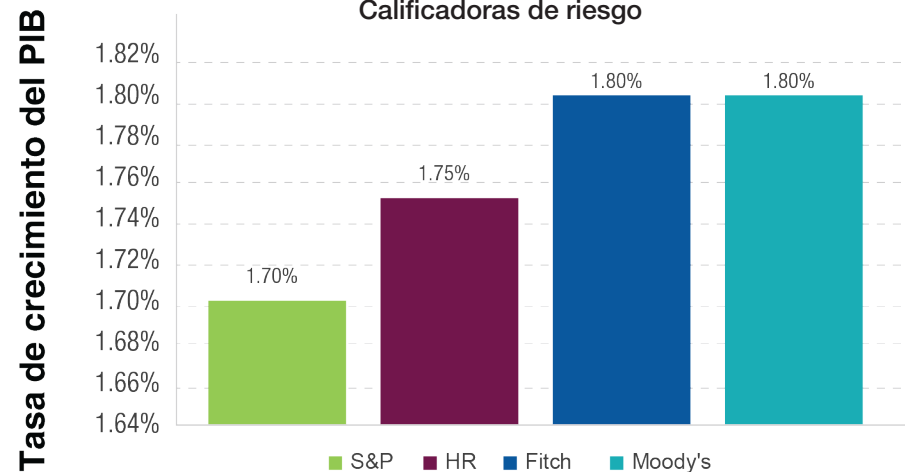
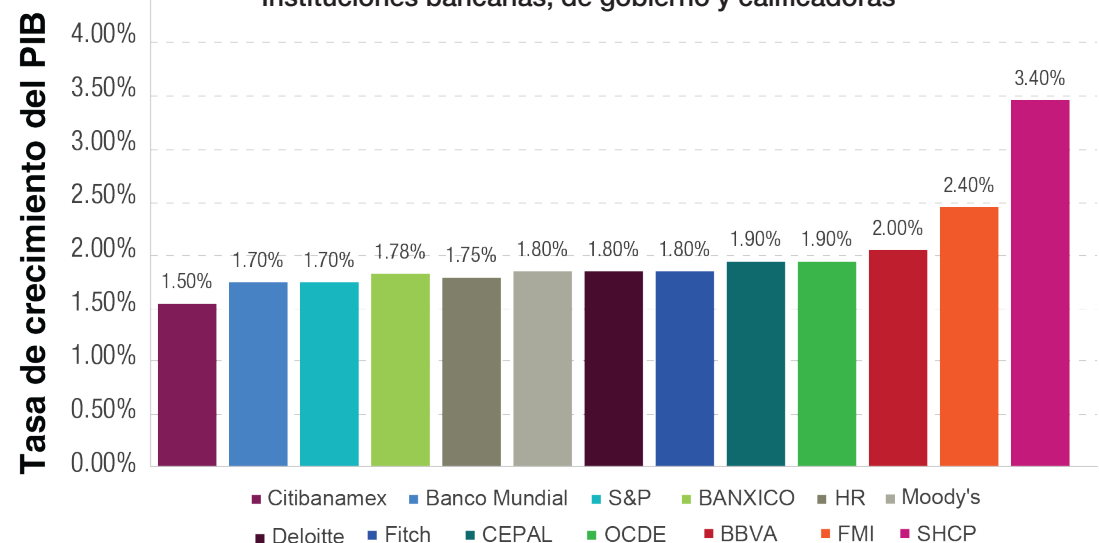

# Perspectivas de la economía mexicana para el año 2022

## Instituciones bancarias, financieras, gubernamentales y calificadoras de riesgo

- Los pronósticos hacia la economía mexicana, realizados por las diversas instituciones prevén que, para el cierre del año 2022, tienden ligeramente a la baja. Lo anterior, derivado de la crisis por el COVID-19 agravada por otros factores como la guerra entre Rusia y Ucrania, la inflación fuera del objetivo de los bancos centrales y la desaceleración económica de los principales socios comerciales del país, se aplaza hasta el siguiente año.

Tabla 2. Panorama de las perspectivas económicas del PIB, julio 2022

Institución	2022
SHCP	3.40%
FMI	2.40%
BBVA	2.00%
OCDE	1.90%
CEPAL	1.90%
Moody's	1.80%
Deloitte	1.80%
Fitch	1.80%
BANXICO	1.78%
HR	1.75%
Banco Mundial	1.70%
S&P	1.70%
Citibanamex	1.50%
<b>Promedio</b>	<b>1.96%</b>
<b>Desviación</b>	<b>0.5%</b>

Gráfico 4. PIB de México (2016-2021) y estimación 2022

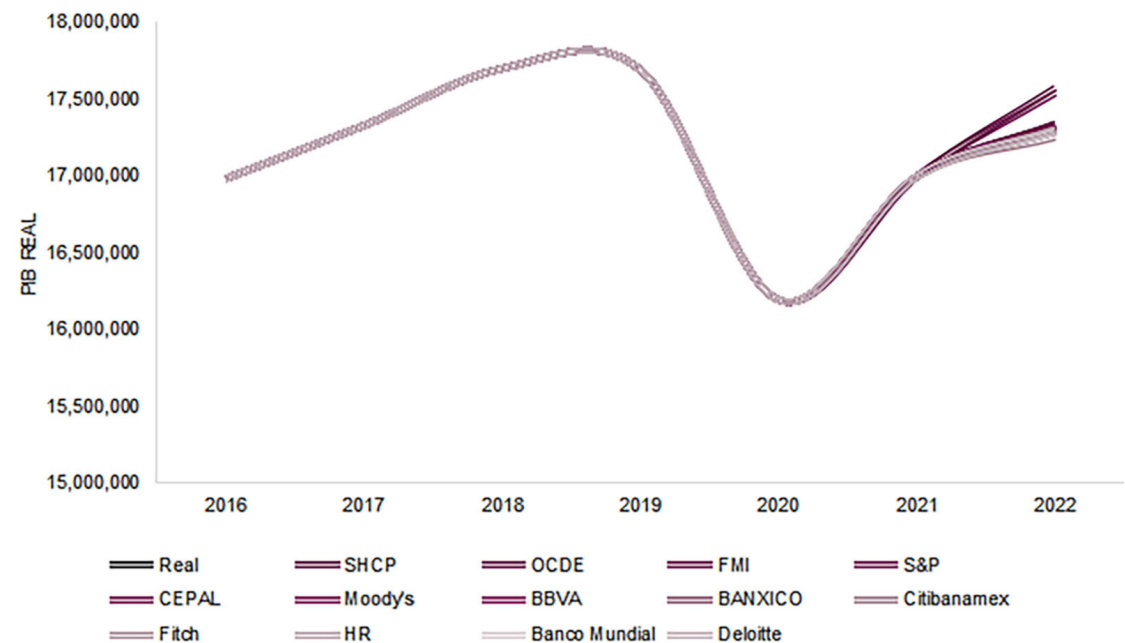

Fuente: Elaborado por Cal y Mayor y Asociados, S.C., con base en Banamex, Bancomer, Banco Mundial, BANXICO, CEPAL, FMI, OCDE y SHCP

## Comentarios finales

- Las nuevas proyecciones realizadas por el FMI en el segundo trimestre del año, para la economía global, las economías regionales, sus países integrantes y México, son dispares. Mientras las estimaciones de las grandes economías indican una disminución en sus expectativas de crecimiento, las economías emergentes y en desarrollo, y países que conforman, prevén un cierre del 2022 al alza con respecto al informe anterior.
- La tendencia a la baja por parte de las economías desarrolladas viene por varios factores dentro de los que destacan la desaceleración económica de China, Rusia y Estados Unidos; nuevos confinamientos por nuevas variantes de COVID-19 y viruela símica, el cierre del puerto de Shanghái y la crisis del sector inmobiliario en China; la continuidad de la guerra entre Rusia y Ucrania, y la inflación en niveles superiores a los objetivos de los bancos centrales han repercutido en el sistema económico mundial. De hecho, actualmente y a la luz de las nuevas proyecciones, los especialistas económicos debaten si la economía estadounidense se encuentra en recesión técnica o no.
- Por su parte, la región de América Latina y el Caribe mostraron una estimación al alza debido a que sus principales economías registraron una recuperación económica dinámica (Brasil, México, Colombia y Chile).
- Para el caso de nuestro país, la perspectiva de crecimiento acorde con el FMI mejoró, sin embargo, las instituciones bancarias, financieras, gubernamentales y las calificadoras no son tan optimistas. Dentro de los principales problemas que persisten son: la inflación que se encuentra a niveles de 7.8% y Banxico estima que convergerá a su objetivo de 3% para el primer trimestre del 2024, lo que implica que este y el próximo año, el poder adquisitivo de las personas se verá mermado así como la baja inversión derivada de las políticas monetarias restrictivas. Adicionalmente, el incremento de contagios por las variantes de COVID-19 sigue al alza.
- Por último, se continua sobre la misma línea de recuperación económica a niveles antes de la pandemia (2019) para el siguiente año 2023.

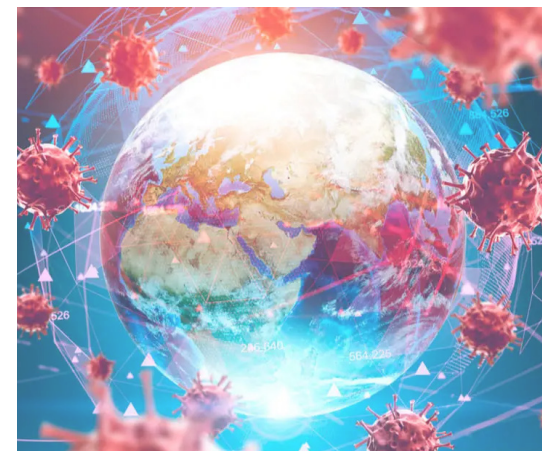

Diana P. Galindo G.  
dgalindo@calymayor.com.mx



Margarita G. Luna L.  
César Columna Franco  
Dulce R. Baízabal R.  
Osvaldo Hernández M.

## Equipo de consultoría en infraestructura carretera

 **Caly Mayor**  
Movilidad e Infraestructura

[www.calymayor.com.mx](http://www.calymayor.com.mx)



### México

Canadá No. 110  
Col. Parque San Andrés,  
Coyoacán, C.P. 04040,  
Ciudad de México  
T. +52 (55) 5985 1050

### Colombia

Calle 86 N° 19 A / 21  
Pisos 5, 6 y 7  
Bogotá  
T. +57 (1) 616 7377

### Perú

Calle Bolívar No. 472,  
Edificio Business Club,  
Torre 1 Oficina 902,  
Miraflores Lima 18  
T. +51 (1) 249 5703

### Panamá

Edificio Ventura Office  
Oficinas 303 y 304,  
Vía Grecia, El Carmen,  
Ciudad de Panamá  
T. +(507) 381 3346 / 47

### EE.UU.

Tollway Towers North,  
Suite 870, 15770  
North Dallas Parkway,  
Dallas, Texas 75248  
T. +1 (214) 245 5300

### El Salvador

Sta. Tecla, Res. El Carmen  
Pasaje de Loto, Casa No. 9  
El Salvador.  
T. +503 2278 1447

### Bolivia

Urbanización Cañoto,  
Calle Los Mellizos N-4  
Santa Cruz de la Sierra  
Bolivia  
T. +591 3321 3743